Społem PSS
w Ozorkowie

— Rok założenia 1920 —

JUBILEUSZ
100 - LECIA
DZIAŁALNOŚCI

Ozorków 2020

Społem PSS
w Ozorkowie

100 lat

„Społem” PSS w Ozorkowie

Jubileusz
100 – lecia działalności

1920 - 2020

tradycja - rzetelność - rozwój

Prezes Zarządu - Agnieszka Derlecka

Szanowni Państwo!

Rok 2019 to ostatni, pełny rok wyznaczający okres 100-u letniej działalność naszej Spółdzielni. Historia dziejów często nie była dla Spółdzielni łaskawa, Spółdzielcy wielokrotnie walczyli o przetrwanie i tak może być jeszcze nie raz ..., bo choćby dziś niespodziewanie przyszło nam zmagać się z pandemią, która odciska swe piętno na wszystkich branżach gospodarki.

Kiedy koniunktura była zła nikt niczego nie podarował Spółdzielni, postawa kolejnych Zarządów, Pracowników i Członków, którzy nie bacząc na przeciwności, poświęcając niejednokrotnie przywileje pracownicze i członkowskie, walczyli o przetrwanie Spółdzielni budując w ten sposób jej dorobek i dobre imię, które przetrwało do dziś. I to dobre imię, piękna, choć nie zawsze łaskawa historia dziejów naszej Spółdzielni jest naszą chlubą i dumą, ale przede wszystkim motorem napędowym do dalszego, efektywnego działania i rozwijania Spółdzielni. Jak powiedział ponad 100 lat temu Henry Ford – amerykański przedsiębiorca, inżynier i założyciel firmy Ford Motor Company: *„Firmy, które rosną dzięki rozwojowi i ulepszeniom, nie zginą. Ale kiedy firma przestaje być twórcza, kiedy uważa, że osiągnęła doskonałość i teraz musi tylko produkować /funkcjonować/ – już po niej.” „Interes, który nic poza pieniędzmi nie przynosi, jest złym interesem.”* Ta idea jest ciągle aktualna i myślę, że dzieje Spółdzielni pięknie wpisują się w słowa wielkiego przemysłowca Forda. Bo nie tylko pieniądze mają znaczenie ale to człowiek jest najważniejszy, to dzięki ludziom pracującym i poświęcającym się dla Spółdzielni istniejemy i istnieć nie przestaniemy.

Ozorków to urokliwe miejsce, ale trudny rynek, w małym mieście znajduje się kilkanaście sklepów należących do wiodących sieci handlowych, powstają nowe obiekty handlowo-usługowe, mimo to Spółdzielni udało się zwiększyć sprzedaż o blisko 1.5 mln zł w stosunku do roku poprzedniego. Poprawie także uległy także warunki pracy i płacy w Spółdzielni, prowadzone są inwestycje mające na celu ograniczenie rosnących kosztów (ogrzewanie, energia elektryczna). Wyniki jakie osiągnęliśmy w roku 2019, dają poczucie rzetelnie wykonanej pracy i przekonanie, że to co zrobiliśmy wspólnie z załogą, stanowi dobrą podstawę do działania w najbliższej przyszłości, realizowania zadań wynikających z przedmiotu i celu działalności Spółdzielni.

Starania nasze zostały dostrzeżone przez Instytut Europejskiego Biznesu w XIV edycji Konkursu Gepardy Biznesu 2019. Społem Powszechna Spółdzielnia Spożywców w Ozorkowie to Gepard Biznesu 2019 - jest to już drugie tego typu wyróżnienie, pierwsze Spółdzielnia

otrzymała za działalność roku 2010. Magazyn Przedsiębiorców „Europejska Firma” i Instytut Europejskiego Biznesu napisali o nas tak: *Spółdzielnia „Społem” w Ozorkowie powstała w 1920 roku i jest najstarszą, działającą nieprzerwanie do dziś, firmą handlową w mieście. Bez względu na meandry historii jej zadanie pozostaje niezmienione: codziennie dostarcza świeże produkty spożywcze w możliwe szerokim asortymencie. Jako spółdzielnia stawia sobie ponadto inne zadania: dba o reputację ozorkowskiego przedsiębiorcy, stawia na solidność, rzetelność i zawsze dotrzymuje zobowiązań. Otacza troską środowisko zewnętrzne, angażuje się w lokalne działania na rzecz ozorkowskiej społeczności, tworzy zdrowe relacje wewnątrz firmy. We wszystkich jej siedmiu sklepach pracownicy czekają na klientów.*

Rok 2020 rozpoczęliśmy nieświadomi tego, co przyniesie... w styczniu 2020 musieliśmy zmierzyć się z drastycznymi podwyżkami za wywóz śmieci, nowymi często zaskakującymi zmianami w prawie, wreszcie tym co najbardziej dało się odczuć to jest zamknięcie gospodarki w związku z pandemią koronawirusa. Wydawałoby się, że branża spożywcza, najmniej odczuwa skutki „lockdown-u”, ale tak nie jest. Kryzys gospodarczy dotyczy wszystkich, prawie każda branża jest nim dotknięta, a skutki będziemy odczuwać przez długi czas, co budzi poważne obawy na kolejny rok. Jednak podsumowując, należy dodać, że „Społem” PSS w Ozorkowie to doświadczeni ludzie i 100-letnia historia, która pokazuje, że nawet w trudniejszych czasach Spółdzielnia poradziła sobie, nie zniknęła z rynku i tak będzie tym razem.

Podziękowania należą się w szczególności pracownikom detalu. Otwarcie sklepów każdego dnia odbywa się dzięki wielkiemu poświęceniu ze strony pracowników Spółdzielni, którzy nie bacząc na zagrożenie, narażając własne zdrowie przychodzą do pracy i pełnią służbę, aby społeczeństwo miało dostęp do artykułów spożywczych i higienicznych. Chylę Wam czoła i mam dla Was ogromny szacunek, wiem, że mam ogromny zaszczyt pracować w zaangażowanym, oddanym zespole. Wielkie dzięki za to, że jesteście!

I choć 2020 rok zaskakuje nas już od samego początku, to jestem przekonana, że razem z moim zespołem pokonamy trudności i w kolejne 100-lecie działalności wejdziemy z nową energią, bogatym doświadczeniem i wiarą, że SPOŁEM znaczy Razem, a to oznacza, że za następne 100 lat będzie kolejny jubileusz!

Bardzo Państwu dziękuję i życzę wszystkiego dobrego!

Agnieszka Derlecka
Prezes Zarządu

SPOŁEM PSS W OZORKOWIE - HISTORIA I CZASY OBECNE

Początki ruchu spółdzielczego na terenie Ozorkowa sięgają początku XX wieku. W 1904 roku powstała Spółdzielnia „Bzura", której funkcjonowanie ograniczało się jednak do prowadzenia tylko jednego sklepu. Jej działalność była stosunkowo krótka, gdyż - na skutek silnej konkurencji prywatnych kupców - po dwóch latach spółdzielnia została zlikwidowana.

Ozorkowscy działacze zdawali sobie sprawę, jak ważna jest rola polskiej spółdzielczości. Dzięki ich staraniom, w 1920 roku utworzona została Spółdzielnia Spożywców „Zorza", której tradycje do dziś kontynuuje „Społem" Powszechna Spółdzielnia Spożywców w Ozorkowie.

Pierwszy sklep spółdzielczy zaczął funkcjonować na Strzeblewie, wkrótce potem uruchomiono placówkę handlową przy miejskim rynku, w lokalu uzyskanym od księdza. Spółdzielnia, mimo konkurencji, szybko się rozwijała. W latach 1928 - 1930 wypłacono jej członkom dywidendę w wysokości około 30 zł. Do 1939 roku spółdzielnia prowadziła 5 sklepów, piekarnię i hurtownię tytoniu. Posiadała również własny budynek w rynku, w którym mieścił się sklep spożywczy. Znaczący wpływ na dynamikę rozwoju gospodarczego mieli ówcześni działacze Spółdzielni, do których należeli m.in.: Bartczak Wł., Niewinowski, Fabrykowski, Pisera, Miller, Rybicki, Wojciechowski.

II wojna światowa przerwała działalność ozorkowskiej Spółdzielni. Cały dorobek gospodarczy został utracony - majątek zagarnął okupant, a obiekty Spółdzielni zostały zrujnowane przez działania wojenne.

Po zakończeniu wojny w całym kraju podejmowano działania zmierzające do kontynuowania idei polskiej spółdzielczości. Odradzała się również Spółdzielnia w Ozorkowie. Entuzjazm coraz to nowych działaczy doprowadził do zwołania w dniu 30 czerwca 1945 roku pierwszego po wojnie Walnego Zgromadzenia, na którym uchwalono statut Spółdzielni. Licząca 119 członków Spółdzielnia stopniowo rozwijała się. Po roku działalności liczba członków wzrosła do 1.001 osób, rok później było ich 1.563, a w 1950 roku - 2.318 członków. 14 lat po reaktywacji działalność Spółdzielni obejmowała: 4 piekarnie, ciastkarnię, 2 masarnie, wytwórnię wód gazowych, zakład zbiorowego żywienia, 32 sklepy - w tym 7 przemysłowych oraz 4 punkty usługowe. W 1958 roku wpływ na decyzje w sprawach dotyczących Spółdzielni miało 3.684 członków, a na na koniec 1959 roku liczba zrzeszonych wzrosła do 4.319. W 1960 roku wprowadzono nowe formy sprzedaży w niektórych sklepach, a liczba placówek handlowych wzrosła do 34 (w tym 8 przemysłowych). Pierwszy samoobsługowy sklep PSS utworzono przy ulicy Hanki Sawickiej 2. Uruchomiony został również drugi zakład zbiorowego żywienia, a ponadto funkcjonowały 2 piekarnie, masarnia, wytwórnia wód gazowych i 4 punkty usługowe.

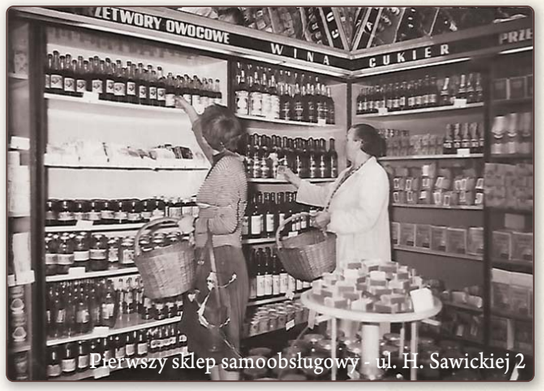

Pierwszy sklep samoobsługowy - ul. H. Sawickiej 2

21 lipca 1961 roku otwarto nowo wybudowany pawilon handlowy w Grotnikach. Liczba sklepów powiększyła się o 3 przemysłowe i 1 ogólnospożywczy.

Biurowiec PSS

10 stycznia 1964 roku oddany został do użytku nowy biurowiec PSS w Ozorkowie przy ulicy Obrońców Stalingradu 6. W drugim kwartale tegoż roku uruchomiono kawiarnię oraz rozszerzono działalność Ośrodka „Praktyczna Pani". W 1965 roku PSS zrzeszała 4.813 członków, zatrudniała 228 pracowników zatrudnionych w administracji i 44 punktach sprzedaży.

Ośrodek „Praktyczna Pani"

Rok 1966 przyniósł reorganizację spółdzielczości spożywców w Polsce. Nastąpiła koncentracja poszczególnych spółdzielni w Wojewódzkie Spółdzielnie Spożywców, a dotychczas samodzielne PSS stały się ich Oddziałami. Na terenie działania ozorkowskiej Spółdzielni wszystkie punkty handlowe z terenu Grotnik przekazane zostały do PSS w Aleksandrowie, która przejęła również 45 członków z tego obszaru.

W sierpniu 1966 roku dokonano wyboru Zarządu Spółdzielni w składzie: Sabina Majda - prezes Zarządu, Leon Krysiak - wiceprezes ds. obrotu towarowego, Józef Krawczyk - wiceprezes ds. produkcji. Sieć placówek handlowych powiększona została o 2 sklepy w pawilonie

Wnętrze pawilonu przy ul. Parzeczewskiej

konkurs „Jak pracować, jak się bawić"

Restauracja „Zacisze"

przy ul. Parzeczewskiej oraz sklep dziewiarski przy Placu Armii Czerwonej. 22 lutego 1968 roku oddano do użytku nową restaurację kat. II „Zacisze" przy ul. 1-go Maja, a 30 kwietnia tegoż roku otwarta została nowa kawiarnia „Agatka" przy ul. Nowe Miasto 3. W tym czasie Spółdzielnia czynnie włącza się również w życie społeczne Ozorkowa, wspierając liczne lokalne wydarzenia. Jednym z nich był realizowany w 1968 roku konkurs „Jak pracować, jak się bawić", podczas którego zorganizowane zostało m.in. spotkanie Zarządu z młodzieżą.

Od dnia 1 kwietnia 1968 roku Powszechna Spółdzielnia Spożywców w Ozorkowie połączona została z Wojewódzką Spółdzielnią Spożywców w Łodzi i prowadziła działalność pod nazwą WSS w Łodzi oddział w Ozorkowie. Na koniec 1969 roku Spółdzielnia posiadała 44 punkty sprzedaży, zatrudniała 249 pracowników oraz zrzeszała 5.005 członków, których liczba w kolejnym roku wzrosła do 5.086.

W latach 1971 -1974 Zarząd Spółdzielni funkcjonował w składzie: Sabina Majda - prezes Zarządu, Leon Krysiak - wiceprezes ds. handlu, Józef Krawczyk - wiceprezes ds. produkcji, Andrzej Krajewski - wiceprezes ds. produkcji (od 1972 r.). W 1974 roku został oddany do użytku pawilon handlowy przy ulicy Wyszyńskiego 10, którego pierwszym kierownikiem została Stefania Kowalska. W tym roku Spółdzielnia liczyła 5.032 członków, zatrudniała 280 osób oraz prowadziła 50 punktów sprzedaży, piekarnię, ciastkarnię, gastronomię i masarnię.

Otwarcie pawilonu handlowego przy ul. Wyszyńskiego 10 - 1974 rok

W 1975 roku nastąpił terytorialny podział kraju. PSS w Ozorkowie została włączona do Wojewódzkiej Spółdzielni Spożywców (dawniej PSS w Łodzi) jako jej Oddział. Dyrektorem Oddziału została Sabina Majda, a funkcję zastępcy objął Leon Krysiak.

W 1976 roku następuje nowa organizacja spółdzielczości spożywców w kraju. Uchwałą Rady Ministrów z dnia 1 lipca 1976 r. „Społem" prowadzi wyłącznie sprzedaż artykułów żywnościowych, codziennego użytku, SDH o pow. powyżej 2.000 m². Po reorganizacji handlu na terenie WSS w Łodzi powstały nowe oddziały branżowe, którym ozorkowska Spółdzielnia przekazała: 2 piekarnie, ciastkarnię, 2 zakłady gastronomiczne, stołówkę, wytwórnię wód gazowych, rzeźnię i 3 sklepy mięsne. 11 sklepów branży przemysłowej przekazano do pionu handlu państwowego, natomiast z terenowego ŁPHŚ przejęto

Otwarcie pawilonu nr 19 - 1976 rok

Otwarcie pawilonu nr 19 - 1976 rok

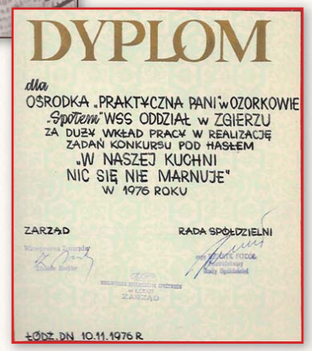
DYPLOM
dla
OŚRODKA „PRAKTYCZNA PANI" w OZORKOWIE
„Społem" WSS ODDZIAŁ w ZGIERZU
ZA DUŻY WKŁAD PRACY W REALIZACJĘ
ZADAŃ KONKURSU POD HASŁEM
„W NASZEJ KUCHNI
NIC SIĘ NIE MARNUJE"
W 1976 ROKU
ZARZĄD
RADA SPÓŁDZIELNI
ŁÓDŹ, DN. 10.11.1976 R.

DYPLOM
UZNANIA
DLA SPOŁEM WSS ODDZIAŁ Zgierz Rejon Ozorków
ZA DUŻY WKŁAD PRACY W PRZEPROWADZENIU ZAWODÓW LATAWCOWYCH W 1976R
ZARZĄD
RADA SPÓŁDZIELNI

19 sklepów spożywczych. Funkcję Dyrektora „Społem" WSS Oddział Zgierz Rejon Ozorków powierzono Sabinie Majdzie. Po reorganizacji, w lipcu 1976 roku Oddział w Ozorkowie zatrudniał 211 pracowników, zrzeszał 5.090 członków, posiadał 50 sklepów - w tym 43 spożywczej 7 gospodarstwa domowego i chemiczne oraz 2 kioski. Prowadzony był również Ośrodek „Praktyczna Pani", który w dniu 10 listopada 1976 r. wyróżniony został przez „Społem" WSS w Łodzi dyplomem za duży wkład pracy w realizację zadań konkursu pod hasłem „W naszej kuchni nic się nie marnuje". Tego samego dnia „Społem" Wojewódzka Spółdzielni Spożywców w Łodzi wręczyła Oddziałowi w Ozorkowie dyplom uznania za duży wkład pracy w przeprowadzeniu zawodów latawcowych w 1976 r. W omawianym okresie odbyło się również uroczyste otwarcie pawilonu nr 19 z udziałem władz WSS, Burmistrza Miasta oraz Sekretarza Komitetu PZPR. Pierwszym kierownikiem nowo otwartej placówki została Krystyna Wasiak. W latach 1977 – 1982 Radzie Nadzorczej przewodniczył Edward Zawierucha, a pełnienie obowiązków Dyrektora Oddziału kontynuowała Sabina Majda.

Lata 80-te stały pod znakiem zmian gospodarczych w kraju, w tym również w spółdzielczości. W 1982 roku weszła w życie nowa ustawa Prawo spółdzielcze, dająca spółdzielniom „wolność gospodarowania", zawartą w trzech określeniach: samodzielność, samorządność, samofinansowanie. Zlikwidowano WSS-y, a w ich miejsce powstały Wojewódzkie Związki Spółdzielni Spożywców lub Oddziały Wojewódzkie Centralnego Związku Spółdzielni Spożywców w Warszawie. Ozorkowski Oddział WSS ponownie stał się – jako Społem PSS w Ozorkowie – samodzielną jednostką. W tym okresie handel borykał się z brakami towarowymi, obowiązywała reglamentacja podstawowych artykułów żywnościowych, brakowało surowców do produkcji w piekarniach i ciastkarniach, zmalała liczba klientów zakładów gastronomicznych. W tej dekadzie Spółdzielnia prowadziła działalność w ponad 50-ciu placówkach, zatrudniając od 216 do 244 pracowników. Ilość członków PSS oscylowała wokół 5 tys. osób, stopniowo spadając (w 1988 roku - 3,2 tys. członków), zyski spółdzielni rosły (od 17 mln w 1984 do 96 mln w 1988). W tym okresie pracami Spółdzielni kierował Zarząd: Sabina Majda, Zdzisław Targalski, Aurelia Barczyńska.

Członkowie Spółdzielni na pochodzie 1-majowym - 1988 r.

Wraz z przemianami ustrojowymi przełomu lat 80-tych i 90-tych skończył się okres gospodarki nakazowo-rozdzielczej, rozpoczęła się era wolnego rynku. Przy galopującej inflacji, drogich kredytach, niskiej podaży i wysokim popycie, rozregulowanych zasadach rynkowych trudno było znaleźć swoje miejsce. Spółdzielnia zakupiła w 1991 roku 3 pawilony handlowe od firmy OTEX, w skali ogólnej zmuszona była jednak sprzedać część nierentownego majątku (sklepy i pawilony handlowe, piekarnia) lub oddać w dzierżawę, także byłym pracownikom. W 1999 roku, ramach adaptacji pomieszczeń magazynowych, uruchomiono galerię handlową w sklepie nr 19 przy ulicy Starzyńskiego 8. Z 19 placówek detalicznych (rok 1994) Spółdzielni pozostało 8 w 2001 roku, liczba pracowników spadła o połowę. Także w zakresie członkostwa, w wyniku przeprowadzonej weryfikacji w 1997 roku, liczba członków Społem w Ozorkowie spadła do 311 osób.

Następowały też zmiany kadrowe w kierownictwie PSS. W 1991 r., po przepracowaniu 25 lat na stanowisku prezesa Zarządu na emeryturę przeszła Sabina Majda. Po niej, w dekadzie lat 90-tych Zarząd tworzyli:

Lata 1991-1995: Andrzej Błaszczyk - prezes, Teresa Kałuska, Czesław Kinas

Rok 1995: Jacek Jerzak - prezes, Teresa Kusztelak

Lata 1996-2000: Zbigniew Kowalczyk - prezes, Teresa Kusztelak, Elżbieta Kukuła

Lata 2000-2017: Grażyna Dobrowolska - prezes, Elżbieta Kukuła, Urszula Marczewska.

W tym okresie Radzie Nadzorczej przewodniczyli:

- Zygmunt Teodorczyk 1990-1992
- Sabina Majda 1994-1995
- Grażyna Dobrowolska 1998-1999
- Urszula Wawrzyniak 1993
- Czesław Kinas 1996-1997
- Mirosława Wyrzykowska 2000.

Pawilon Handlowy przy ul. Starzyńskiego 8 - dobudowana część budynku pod wynajem

Aby nie pozostać w tyle za wymogami współczesnego rynku i liczyć się w „bitwie o handel" z zachodnimi sieciami handlowymi, w pierwszej dekadzie nowego millenium ozorkowska PSS skupiła wysiłki na remontach, adaptacjach i modernizacjach swoich obiektów handlowych. Oddano do użytku m.in. sklep nr 14 przy ul. Zagajnikowej 18A wybudowany w miejscu starego pawilonu handlowego (2001), dwie placówki przy ul. Nowe Miasto 8 (2003) i jedną przy ulicy Cegielnianej, wzniesiono obiekty przy ul. Starzyńskiego 8 - dwa handlowe (2004 i 2005) i usługowy (2009) wraz z wyłożeniem kostki brukowej wokół pawilonu i utworzeniem wjazdu na teren obiektu. Wyremontowano, rozbudowano i unowocześniono szereg sklepów - przy ulicach: Listopadowej 2, Łęczyckiej 23, Maszkowskiej 35, Listopadowej 22, Wyszyńskiego 10, Mielczarskiego 39, wymieniono też okna w biurowcu Spółdzielni.

Nowy sklep nr 14 przy ul. Zagajnikowej 18A

Otwarcie sklepu przy ul. Nowe Miasto 8

W 2010 roku prawie 150 tys. zł przeznaczono na komputeryzację placówek, zamontowanie nowego monitoringu, reklam świetlnych, podłączenie do miejskiej sieci ciepłowniczej obiektu przy ul. Listopadowej 22 i zakupienie na własność działki o pow. 350 m² przy ul. Konstytucji 12/14. W tym czasie spółdzielnia prowadziła działalność w 8 placówkach detalicznych, których obroty przekroczyły 13 mln zł, wynik finansowy - 290 tys. zł, przeciętne zatrudnienie wynosiło 46 etatów, liczba członków - 251 osób.

Otwarcie sklepu przy ul. Nowe Miasto 8

PSS w Ozorkowie rozwijała się prężnie (dynamika rozwoju w 2007 roku – 117,5%), co w 2009 roku zostało zauważone i docenione przez kapitułę Orła Agrobiznesu, nagrody nadanej Spółdzielni za „sukces ekonomiczny, wiarygodność firmy jako partnera handlowego i rzetelnego pracodawcy". Z kolei w grudniu 2011 roku, na podstawie przeprowadzonej analizy za okres 5 lat dokumentującej rosnącą wartość rynkową firmy - Instytut Nowoczesnego Biznesu przyznał Społem PSS w Ozorkowie statuetkę „Geparda Biznesu 2010". Sukces ten Spółdzielnia powtórzyła w 2020 roku, otrzymując „Geparda Biznesu 2019" na podstawie 3-letniej analizy wyników, przyjmując jako rok bazowy 2017 i lata kolejne - 2018 i 2019.

W celu budowania relacji z kontrahentami handlowymi, zwiększenie efektywności sprzedaży i wspólnego działania na rzecz kreowania wizerunku „Społem", Spółdzielnia w 2012 roku przystąpiła do grona uczestników ogólnopolskiego programu lojalnościowego „Społem znaczy Razem". W kolejnych dwóch latach

Sklep nr 14

Pawilon przy ul. Starzyńskiego 8

Sklep nr 19

sklepy nr 19, 14 i 23 zostały zmodernizowane i przystosowane do Sieci Nasz Sklep - „Delikatesy Premium". Wymieniono urządzenia chłodnicze, wyposażenie i wystrój placówek. Wprowadzono nowoczesne standardy wizualizacji, obsługi działań marketingowych i atrakcyjnej oferty handlowej oraz zmieniono wyposażenia stoisk ze sprzedażą towarów świeżych, piekarskich i ciastkarskich, mięsno-wędliniarskich, owocowo-warzywnych, nabiałowych oraz monopolowo-cukierniczych.

W połowie 2. dekady XX wieku uregulowano stan prawny majątku spółdzielni, m.in. placówek przy ul. Zagajnikowej 18a, Wyszyńskiego 10, siedziby Spółdzielni przy ul. Średniej. Wykupiono też na własność działkę przy ul. Cegielnianej 25 oraz część działki przy ul. Wyszyńskiego 10.

W 2015 - jubileuszowym roku 200-lecia nadania praw miejskich miastu Ozorków, Rada Miejska wyróżniła Spółdzielnię za działalność na rzecz miasta odznaczeniem „Zasłużony

Sklep nr 15

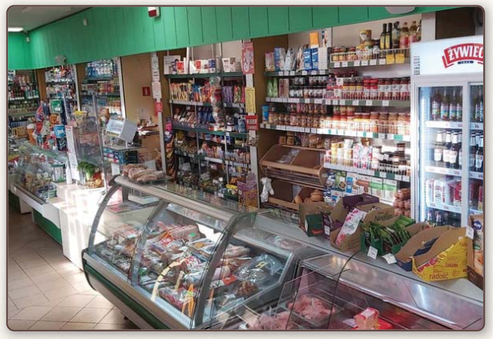

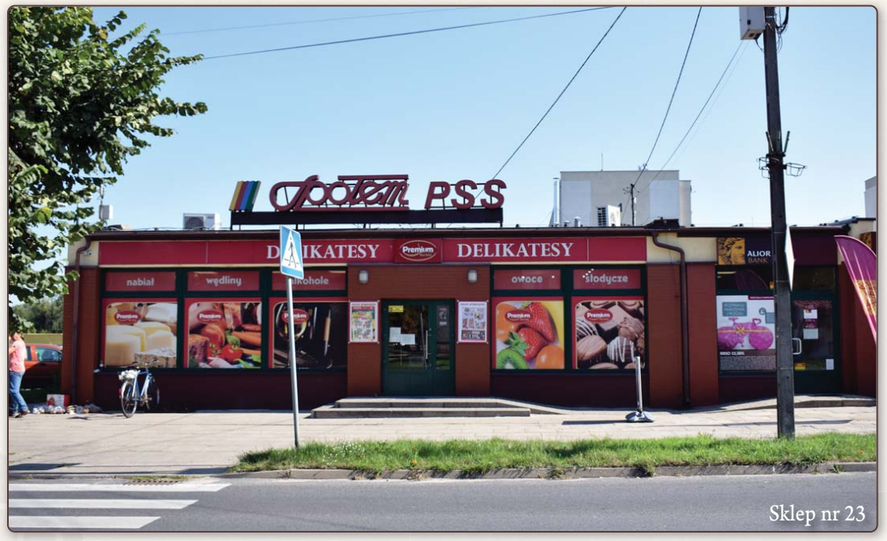

Sklep nr 23

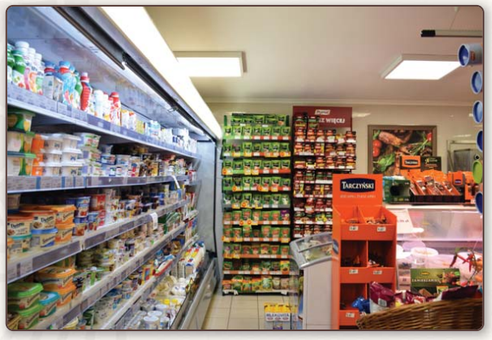

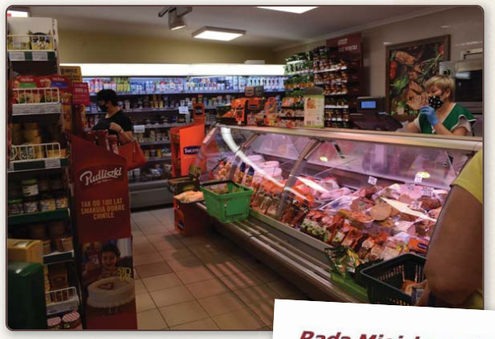

dla Miasta Ozorkowa".

W 2018 roku nastąpiła istotna zmiana w składzie osobowym Zarządu. Odeszła na emeryturę długoletnia, zasłużona dla Spółdzielni prezes – Grażyna Dobrowolska. Od 1 stycznia 2018 roku jej działalność na stanowisku prezesa Zarządu PSS kontynuuje Agnieszka Derlecka. Podjęto się nowych wyzwań. Największą z nich była modernizacja kotłowni w budynku administracyjno - biurowym przy ul. Średniej 6, polegająca na poprowadzeniu zewnętrznej podziemnej oraz wewnętrznej instalacji gazowej wraz z wymianą C.O. oraz dostosowaniem obiektu do wymogów przeciwpożarowych. W celu racjonalnego gospodarowania energią cieplną, w budynku przy ul. Starzyńskiego 8

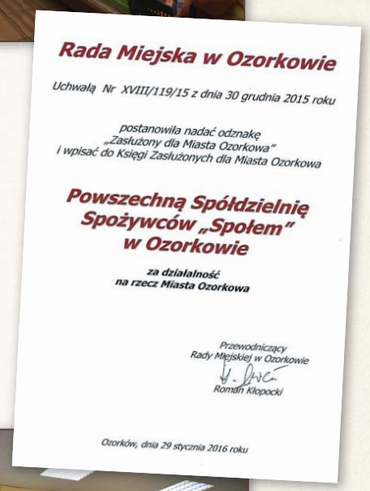
Rada Miejska w Ozorkowie

Uchwałą Nr XVIII/119/15 z dnia 30 grudnia 2015 roku

postanowiła nadać odznakę
„Zasłużony dla Miasta Ozorkowa"
i wpisać do Księgi Zasłużonych dla Miasta Ozorkowa

Powszechną Spółdzielnię
Spożywców „Społem"
w Ozorkowie

za działalność
na rzecz Miasta Ozorkowa

Przewodniczący
Rady Miejskiej w Ozorkowie
Roman Klopocki

Ozorków, dnia 29 stycznia 2016 roku

Sklep nr 24

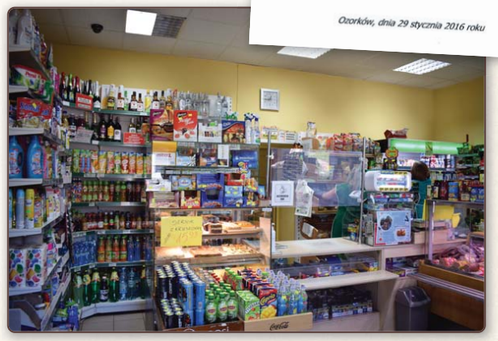

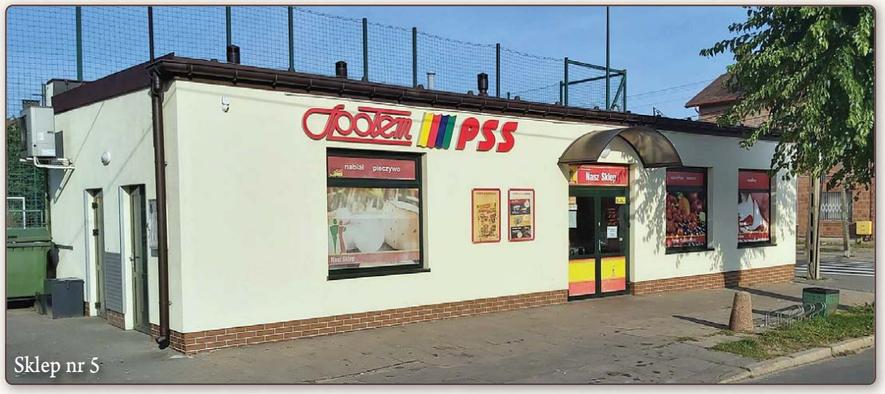

Sklep nr 5

zmodernizowano kotłownię, wymieniono piec na nowej generacji kocioł opalany pelletem, a także został m.in. zamontowany system głowic termostatycznych, pozwalający na zdalne konfigurowanie ustawień temperatury w poszczególnych lokalach. Rok później w tym samym obiekcie rozpoczęto - przy wsparciu WFOŚiGW - budowę elektrowni fotowoltaicznej o mocy 38,40 kWh, usadowioną na dachu budynku. A następnie zaplanowano budowę kolejnej instalacji fotowoltaicznej przy ul. Zagajnikowej - tym razem na gruncie. W celu dalszego ograniczania ciągle rosnących kosztów energii elektrycznej, zmodernizowano system oświetlenia w pawilonie przy ul. Starzyńskiego i sklepach przy ul. Łęczyckiej i przy ul. Nowe Miasto, co pozwoliło na zredukowanie poboru mocy. W trosce o bezpieczeństwo ludzi i dbałość o wizerunek Firmy, w ostatnim czasie wymieniono i przebudowano nawierzchnię terenu przyległego do budynku siedziby Spółdzielni wraz z wymianą bramy wjazdowej. Łącznie, od 2018 roku, na inwestycje, remonty, zakup środków trwałych i wyposażenia placówek Spółdzielnia poniosła nakłady w wysokości ponad 700 tys. zł.

Pod sztandarem misji społecznej Spółdzielnia na przestrzeni lat wspierała działalność organizacji dobroczynnych, szkoły, akcje społeczne inicjowane przez działające w mieście stowarzyszenia i samorząd lokalny.

PODZIĘKOWANIA

Zarząd Oddziałowej Sekcji Emerytów i Rencistów ZNP w Ozorkowie składa

Prezesowi PSS „Społem" w Ozorkowie Pani Agnieszce Derleckiej

serdeczne podziękowania za kontynuowanie współpracy z naszą Sekcją.

Niech kolejne lata będą dla Pani źródłem zawodowego, osobistego i rodzinnego szczęścia.

Ozorków 22 III 2019 r.

Instalacja fotowoltaiczna przy ul. Zagajnikowej

Nowe oświetlenie w sklepie przy ul. Starzyńskiego

Sklep nr 7

Agnieszka Derlecka - Prezes "SPOŁEM" PSS w Ozorkowie oraz Wiesława Kołek - Prezes Zarządu SDH "CENTRAL" w Łodzi podczas obchodów 150-lecia powstania "SPOŁEM" Spółdzielczości Spożywców w Polsce w Zamku Królewskim w Warszawie - 12 września 2019 r.

Tradycją ozorkowskiej Spółdzielni stały się organizowane corocznie wycieczki krajoznawczo – turystyczne. Były one formą podziękowania członkom spółdzielni za ich twórczy wysiłek a pracownikom za trudną, sumienną i odpowiedzialną pracę.

Zwiedzano wszystkie regiony Polski:

- 2005 - Częstochowa, Licheń;
- 2006 - Niepokalanów, Łowicz, Nieborów;
- 2007 - Olsztyn k/Częstochowy;
- 2008 - Kielce, Sandomierz;
- 2009 - Kazimierz Dolny, Lublin, Majdanek;
- 2010 - Gdańsk, Gdynia, Sopot;
- 2011 - Olsztyn k/Częstochowy;
- 2012 - Kraków, Wieliczka, Wrocław;
- 2013 - Kudowa, Kłodzko, Skalne Miasto;
- 2014 - Poznań;
- 2015 - Kaszuby, (Szymbark, Wieżyca);
- 2016 - Podlasie, (Białystok, Supraśl, Sokółka, Kruszyniany, Święta Woda);
- 2017 - Warszawa;
- 2018 - Olsztyn k/Częstochowy;
- 2019 - Karpacz, Praga.

Członkowie ozorkowskiej Spółdzielni podczas wspólnych wyjazdów

Członkowie ozorkowskiej Spółdzielni podczas wspólnych wyjazdów

Dzisiaj Społem PSS w Ozorkowie prowadzi działalność poprzez 7 placówek handlowych zlokalizowanych na teranie miasta. Jest nowoczesną, dynamicznie rozwijającą się Firmą. Stabilna sytuacja finansowa pozwala część wypracowanych zysków przeznaczać na dalszy rozwój, a prowadzone inwestycje zmieniają nie tylko oblicze samej Spółdzielni, ale także miasta, w którego krajobraz dzisiejsza Społem PSS w Ozorkowie wpisana jest od 100 lat.

W jubileuszowym roku 100-lecia działalności Społem PSS w Ozorkowie nad jej pracą czuwa Rada Nadzorcza w osobach:

1. Andrzej Błaszczyk - przewodniczący, 2. Jadwiga Ogińska - wiceprzewodnicząca

3. Teresa Rogalska, 4. Janina Starzyńska, 5. Jolanta Lisiecka.

Pracą Spółdzielni kieruje Agnieszka Derlecka – prezes Zarządu.

Siedziba PSS „SPOŁEM" w Ozorkowie

Pierwsza wzmianka o Ozorkowie - małej wiosce położonej wśród lasów i bagien, należącej do rodu Szczawińskich, herbu Prawdzic, pojawiła się 1344 roku. Na początku XIX wieku Ignacy Starzyński, pragnąc ożywić gospodarczo swoją osadę Ozorków, sprowadza do niej 19 sukienników i farbiarzy z Saksonii. W 1815 roku ilość osadników wzrosła już do 117, a liczba mieszkańców wsi przekacza 2 tys., podczas gdy miasteczko Łódź zamieszkiwało wówczas zaledwie 331 osób. W rok później, w 1816 roku Ozorków uzyskuje prawa miasta prywatnego, co wyraźnie przyspiesza jego rozwój.

W 1821 roku osiedlili się w Ozorkowie bracia Schlőesserowie z Akwizgranu (Aachen), którzy założyli nowoczesną przędzalnię wełny oraz bawełny, o pełnym cyklu produkcyjnym. W ten sposób Ozorków zapoczątkował rozwój przemysłu sukienniczego w regionie, tworząc z czasem największy w Polsce ośrodek przemysłu włókienniczego.

Po upadku powstania listopadowego miasto popadło w stagnację, spowodowaną utratą zamówień dla armii Królestwa Kongresowego, represyjnymi barierami celnymi, rosnącą rolą rozwijających się dynamicznie sąsiednich miast rządowych Zgierza i Łodzi oraz wypieraniem z rynku tkanin wełnianych przez bawełniane. Wraz z uzyskaniem statusu miasta rządowego w roku 1866, nastąpiło ożywienie gospodarcze. W latach 80. XIX wieku miasto liczyło już 10.367 mieszkańców, w tym 2.773 katolików, 2.778 ewangelików, 23 prawosławnych, 4.803 Żydów, żyjących ze sobą w atmosferze zgodzy i tolerancji. W mieście znaj-

dowały się wówczas kościół katolicki, ewangelicki i synagoga, cztery szkoły, przytułek dla ubogich, towarzystwo strzeleckie, urząd miejski, stacja pocztowa i telegraficzna. Roczna produkcja z 40 fabryk osiągała wartość 1,25 mln rubli.

Pierwsza wojna światowa wywołała kolejny regres gospodarczy miasta. Nowe podstawy rozwojowe zapewnił miastu dopiero okres niepodległego bytu państwowego. Miasto zostało połączone linią tramwajową ze Zgierzem i Łodzią (1922) i kolejową z Łodzią i Kutnem (1925), wykupiło z rąk prywatnych elektrownię i rozbudowało sieć elektryczną.

I ponownie czas dobrej koniunktury miasta zahamowała II wojna światowa. Miasto zostało włączone do III Rzeszy, w latach 1943–1945 nosiło nazwę Brunnstadt. Eksterminacyjna polityka okupanta, prowadzona wobec mieszkańców pochodzenia żydowskiego, zredukowała do niespełna 10.000 liczbę mieszkańców Ozorkowa.

W okresie PRL-u odbudowano i modernizowano zakłady przemysłu włókienniczego, takie jak OZPB „Morfeo", powstały na bazie przedwojennej Manufaktury Schlösserowskiej czy zakład odzieżowy ZPK „Latona". Powiększono obszar miasta, włączając do niego sąsiednie miejscowości. Nastąpił gwałtowny rozwój budownictwa mieszkaniowego oraz infrastruktury miejskiej. Dominująca rola przemysłu włókienniczego i odzieżowego trwała do lat 90-tych XX wieku. Podobnie jak w innych ośrodkach włókiennictwa, również w Ozorkowie nastąpił regres tej branży i główne zakłady, stanowiące podstawowy filar zatrudnienia, przestały istnieć.

Obecnie gospodarka miasta jest zdywersyfikowana, posiada charakter wielobranżowy, nie ma zdecydowanie dominującej gałęzi gospodarczej, natomiast coraz większą rolę odgrywa sektor usług. Doskonałe położenie komunikacyjne Ozorkowa - tuż przy autostradzie A2 (Świecko-Terespol), nieopodal A1 (Cieszyn-Gdańsk) – pozwala na rozwój nowych rodzajów działalności gospodarczej (gastronomia, hotelarstwo) oraz usług związanych z obsługą ruchu tranzytowego (usługi logistyczne i spedycyjne, motoryzacyjne, punkty odpraw celnych itp.). Atrakcyjność inwestycyjną miasta podnoszą obszary strefy ekonomicznej - Podstrefa

Ozorków, będącej częścią Łódzkiej Specjalnej Strefy Ekonomicznej.

Dzisiejszy, blisko 20-tysięczny Ozorków, wchodzi w skład Łódzkiej Aglomeracji Miejskiej, a bliska odległość od Łodzi (ok. 25 km) – z bardzo dobrym połączeniem komunikacyjnym, m.in. do niedawna działającą najdłuższą linią tramwajową w Polsce, a dziś komunikacją zastępczą - daje możliwość wykorzystania potencjału gospodarczego, naukowego i oferty kulturalnej stolicy województwa. Miasto posiada dobrze rozwiniętą infrastrukturę techniczną: sieć wodociągową ze stacją uzdatniania wody, kanalizację sanitarną z oczyszczalnią ścieków, sieć gazową, ciepłowniczą i kanalizacji deszczowych.

Liczne obiekty sportowo – rekreacyjne, m.in. kryta pływalnia, hala sportowa, boiska do piłki nożnej i wielofunkcyjne, stadion sportowy zachęcają do aktywnego wypoczynku. We wschodniej części miasta znajduje się Zalew Ozorkowski - sztuczny zbiornik wodny (pow. 12,2 ha), wykorzystywany jest w celach rekreacyjnych; można tu plażować, uprawiać sporty wodne lub łowić ryby. Na terenie miasta rośnie ponad stuhektarowy Las Komunalny, a w pobliżu miasta znajdują się dwa duże kompleksy leśne - w Grotnikach i Sokolnikach, również pełniące funkcję rekreacyjno – wypoczynkową. Także turyści znajdą tu liczne atrakcje, przypominające historię miasta, m.in. Pałac Fryderyka Schlőessera (lata 30-te XIXw.), Pałac Henryka Schlőessera (1852-1876), kościół ewangelicko-augsburski (1842), kościół parafialny św. Józefa (1668), Plac Jana Pawła II, budynki kompleksu rezydencjonalnego rodziny Scheiblerów, drewniane domy przy głównej ulicy miasta czy mural upamiętniający bitwę nad Bzurą, największej bitwy kampanii wrześniowej 1939.

Prezes Grażyna Dobrowolska

Jury konkursu plastycznego, w środku Agnieszka Derlecka - prezes

„Interes, który nic poza pieniędzmi nie przynosi, jest złym interesem.”

Henry Ford

Współpraca pomiędzy przedsiębiorstwami i organizacjami pozarządowymi nawiązywana jest często w związku z realizacją przez te pierwsze ich strategii społecznej odpowiedzialności. Firmy wspólnie ze stowarzyszeniami lub fundacjami podejmują się rozwiązywania takich problemów społecznych jak np. bieda, wykluczenie społeczne czy zmiany klimatyczne. Z konieczności zawiera się wówczas sojusze z partnerami społecznymi.

W przypadku „Społem” Powszechnej Spółdzielni Spożywców w Ozorkowie oraz Polskiego Stowarzyszenia Ludzi Cierpiących na Padaczkę – oddział łódzki w Ozorkowie takiej konieczności nie było. To raczej potrzeba niesienia dobra przez przedsiębiorcę i otwarcie na problemy innych spowodowały, iż współpraca miedzy tymi dwoma jednostkami rozwija się od 20 lat.

„Społem” Powszechna Spółdzielnia Spożywców w Ozorkowie wspierała i wspiera od lat Stowarzyszenie podczas realizacji zadań statutowych i pomaga w organizacji imprez cyklicznych tj. Piknik Integracyjny, Szopki Bożonarodzeniowe Ziemi Łódzkiej, Spotkania Wielkanocne i Bożonarodzeniowe, które mają na celu integracje mieszkańców, dzieci młodzieży i osób z niepełnosprawnością.

„Społem” PSS jest jednym z darczyńców konkursów dla dzieci, młodzieży i osób z niepełnosprawnością z terenu województwa łódzkiego przekazując produkty spożywcze, ale również nagrody dla laureatów. Przedstawicielki „Społem” PSS w Ozorkowie Pani Prezes Grażyna Dobrowolska jak również obecna Pani Prezes Agnieszka Derlecka, to osoby bez których nie może odbyć się żadna Komisja Konkursowa organizowanych przez Stowarzyszenie inicjatyw. Swoim poczuciem smaku, estetyki i spojrzeniem od serca wybrały na przestrzeni lat laureatów i zwycięzców o niesamowitym talencie artystycznym.

Jury konkursu tradycji bożonarodzeniowych, Tomasz Komorowski - Wójt Gminy Ozorków, Agnieszka Derlecka - prezes Spółdzielni

„Społem” PSS w Ozorkowie to również instytucja, która wspiera od lat zbiórkę żywności przeprowadzaną przez Stowarzyszenie na rzecz najuboższych, wielodzietnych rodzin i osób z niepełnosprawnością, dzięki możliwości przeprowadzanych zbiórek nasi podopieczni mogą wyprawić święta i cieszyć się chwilą. Działania wspierające Stowarzyszenie podejmują także bezinteresownie inne firmy jak np. Pan Artur Polak, prowadzący działalność PHU Art-Pol, wspierając i obdarowując naszych podopiecznych świeżymi owocami, które umilają im ważne wydarzenia kulturalne.

Wszystkie te działania sprawiły, iż „Społem„ PSS w Ozorkowie stał się przyjacielem Stowarzyszenia, otrzymując honorowy tytuł i miano głównego darczyńcy. Wyróżnienie to wręczono podczas jednego z Pikników Integracyjnych na ręce Pani Prezes Grażyny Dobrowolskiej.

Ale to nie koniec, współpraca rozwija się w coraz większym zasięgu i na innych polach tematycznych, a nasza wdzięczność jest nieoceniona. **Bardzo Gratulujemy, iż nasz Przyjaciel „Społem” PSS w Ozorkowie obchodzi swoje stulecie to świadczy o mocy, dojrzałości i ogromnym doświadczeniu jakim dzielą się z nami każdego roku. Dziękujemy „Społem” PSS.**

W imieniu Zarządu Oddziału Łódzkiego PSLCnP
Prezes Halina Chojnacka

Halina Chojnacka - Prezes Oddziału Łódzkiego PSLCnP wraz z laureatami prezentacji poezji andrzejkowych i jury

"Społem" Powszechna Spółdzielnia Spożywców w Ozorkowie
ul. Średnia 6, 95-035 Ozorków, tel. 42 277-00-17,
e-mail: sekretariat@spolemozorkow.pl; www.ozorkow.spolem.org.pl

WYKAZ SKLEPÓW „SPOŁEM” PSS W OZORKOWIE

Sklep Nr 5, adres: ul. Cegielniana 25/27 w Ozorkowie, sklep o pow. 106,8 m², • oferta: art. ogólno-spożywcze (nabiał, wyroby cukiernicze, ciasta, drób, wędliny, owoce, mrożonki, napoje, alkohol), papierosy, art.chemiczno-kosmetyczne, prasa.

Sklep Nr 7, adres: ul. Listopadowa 2 w Ozorkowie, sklep o pow. 55,90 m², • oferta: art. ogólno-spożywcze (nabiał, wyroby cukiernicze, ciasta, drób, wędliny, owoce, mrożonki, napoje, alkohol), papierosy, art.chemiczno-kosmetyczne, prasa.

Sklep Nr 14, adres: ul. Zagajnikowa 18a w Ozorkowie, sklep o pow. 98,4 m², • oferta: art. ogólno-spożywcze (nabiał, wyroby cukiernicze, ciasta, drób, wędliny, owoce, mrożonki, napoje, alkohol), papierosy, art.chemiczno-kosmetyczne, prasa.

Sklep Nr 15, adres: ul. Łęczycka 23 w Ozorkowie, sklep o pow. 126 m², • oferta: art. ogólno-spożywcze (nabiał, wyroby cukiernicze, ciasta, drób, wędliny, owoce, mrożonki, napoje, alkohol), papierosy, art.chemiczno-kosmetyczne, prasa.

Sklep Nr 19, adres: ul. Starzyńskiego 8 w Ozorkowie, sklep o pow. 1004,5 m², • oferta: art. ogólno-spożywcze (nabiał, wyroby cukiernicze, ciasta, drób, wędliny, owoce, mrożonki, napoje, alkohol), papierosy, art.chemiczno-kosmetyczne, prasa, art. gospodarstwa domowego i wyposażenia wnętrz (szkło, ceramika, porcelana, metal, plastik, tekstylia kuchenne i łazienkowe). Oprócz delikatesów prowadzonych przez Spółdzielnię, w budynku Najemcy prowadzą: Oddział PKO BP SA, sklepy odzieżowe, z galanterią i biżuterią, punt usługowy telefonii komórkowej w części galerii handlowej, oraz sklep z wystrojem okien, optyk i punkt świadczący usługi kosmetyczne.

Sklep Nr 23, adres: ul. Nowe Miasto 8 w Ozorkowie, sklep o pow. 238,50 m², • oferta: art. ogólno-spożywcze (nabiał, wyroby cukiernicze, ciasta, drób, wędliny, owoce, mrożonki, napoje, alkohol), papierosy, art.chemiczno-kosmetyczne, prasa. W budynku sklepu mieści się również placówka bankowa, prowadzona przez Najemcę.

Sklep Nr 24, adres: ul. Maszkowska 35 w Ozorkowie, sklep o pow. 68 m², • oferta: art. ogólno-spożywcze (nabiał, wyroby cukiernicze, ciasta, drób, wędliny, owoce, mrożonki, napoje, alkohol), papierosy, art.chemiczno-kosmetyczne, prasa.

100 LAT DZIAŁALNOŚCI

„SPOŁEM“ PSS
w Ozorkowie

PREZENTACJE FIRM

Wieloletnia współpraca partnerska z firmami handlowymi, usługowymi i produkcyjnymi zaowocowała ich udziałem w wydaniu tego folderu, za co im **serdecznie dziękujemy.**

Z okazji jubileuszu 100-lecia

wszystkim działaczom spółdzielczym, emerytom i pracownikom, którzy współtworzyli i tworzą historię oraz teraźniejszość Powszechnej Spółdzielni Spożywców „Społem” w Ozorkowie należą się słowa podziękowania i wyrazy szacunku.

Podziękowania i życzenia dobrej, życzliwej i satysfakcjonującej współpracy kierujemy do władz samorządowych, instytucji i firm współpracujących z naszą Spółdzielnią, oraz dla wszystkich naszych klientów i sympatyków.

GRATULACJE

Z OKAZJI 100 LAT DZIAŁALNOŚCI „SPOŁEM" PSS W OZORKOWIE

DZIĘKUJEMY ZA WSPÓŁPRACĘ

Nestlé

Jedz smacznie, żyj zdrowo

HURTOWNIA SPOŻYWCZA

MAREK

ŁÓDŹ, UL. KSIĄŻKA 25A

TEL. 42 650 90 25

MAIL: fhumarek@wp.pl

...zapraszamy do współpracy...

Składamy gratulacje z okazji 100-lecia działalności "Społem" w Ozorkowie.

Życzymy dalszego dynamicznego rozwoju i dziękujemy za wieloletnią współpracę.

Z okazji jubileuszu
100-lecia działalności
życzymy Państwu dalszego, pomyślnego rozwoju, sukcesów i satysfakcji z realizacji kolejnych, ambitnych zamierzeń.
Zarząd i Pracownicy
„Argus" s.c.

ARGUS s.c.
G.Zuszek, P.Tarowski
ul. Przybyszewskiego 40
93-189 Łódź
tel. 42 684-40-76

Art-MAR
HURTOWNIA PIWA, WINA, WÓDKI
1986
FIRMA OD POKOLEŃ

Z okazji jubileuszu
100 rocznicy
działalności firmy
Społem
w Ozorkowie
producent wody alkalicznej
Święcicki Zdrój
składa serdecznie gratulacje.
Pracownicy pragną życzyć sukcesów w rozwoju oraz podziękować za dotychczasową współpracę z nadzieją na jej dalszą, owocną kontynuację.

www.swiecickizdroj.pl
Adres: Tuszynek Majoracki, ul. Królewska 47, 95-080 Tuszyn
Rozlewnia: ul. Stara Wieś 1/14, 95-080 Żeromin

eurocash.pl

Dołącz do 15 tysięcy użytkowników eurocash.pl
i zyskaj przewagę nad swoją konkurencją.

Korzystaj z łatwego dostępu do pełnej oferty Eurocash Dystrybucja.

Oszczędzaj czas i nie trać go na ręczne wprowadzanie faktur.
Skorzystaj z możliwości połączenia eurocash.pl z Twoim programem sprzedażowo-magazynowym.

Zyskaj dostęp do wyjątkowych promocji i kuponów.
W eurocash.pl skorzystasz z promocji dopasowanych do potrzeb Twojego sklepu. Korzystaj z kuponów, dzięki którym zdobędziesz budżet na obniżenie wartości swoich przyszłych zakupów.

Z aplikacji mobilnej eurocash.pl korzysta już ponad **6,5 tysiąca** użytkowników miesięcznie.

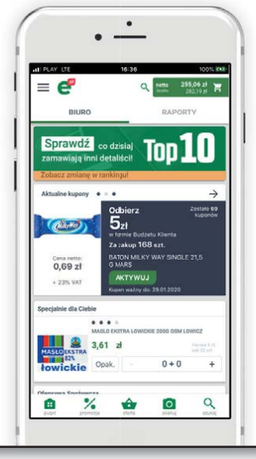

Pobierz aplikację mobilną i oszczędź jeszcze więcej czasu.

eurocash.pl mobile dostępny jest dla systemów Android i iOS. Pobierz z:
Download on the App Store
Google play
ODKRYWAJ W AppGallery

TWOJE NOWE MOŻLIWOŚCI

SOT
KOMPLEKSOWE DOSTAWY NABIAŁU I ARTYKUŁÓW SPOŻYWCZYCH
NAJSZERSZY ASORTYMENT MLECZARSKI W KRAJU
Spółdzielnia Obrotu Towarowego Przemysłu Mleczarskiego,
Białystok, ul. Handlowa 4, tel. 85 748 79 00, sekretariat@sot.pl
www.sot.pl
Bielmar
DAN CAKE
KRUSZWICA
Włoszczowa
Zott
MLEKPOL
müller
Na Turek
PIĄTNICA
SIERPC
Sobik
DANONE
wieluń
Hochland
Jogobella
NASZ KOZI
NASZ CAMEMBERT NATURALNY
SEREK WIEJSKI cottage cheese
Twój Smak
Primo
Jogurt naturalny
SER WŁOSZCZOWSKI TYPU SZWAJCARSKIEGO
GOUDA SER ŻÓŁTY W PLASTRACH WEDZONY
EKO DOM W SERCU TATR
W WIELKIEJ LOTERII
Almette
DO WYGRANIA: CAŁKOWICIE URZĄDZONY DOM NA WŁASNOŚĆ
ORAZ CODZIENNIE: 7 X 1000 PLN
Naturalnie, ze pyszny!
PIERWSZY TAKI SER W POLSCE
100% NATURALNYCH SKŁADNIKÓW
100% PRZYJEMNEGO SMAKU
SPRÓBUJ
Dziękujemy za dotychczasową współpracę
SOT Oddział Łódź: 92-516 Łódź, ul. Puszkina 82, Kom: +48 506 009 464, Tel: +48 42 676 75 75, Fax: +48 42 676 74 74

Łowicz 1906
KEFIR
MAŚLANKA jabłko z gruszką
CHŁODNIK
ŁOWICZ ŁĄCZY w upalne dni
Łowicz łączy ludzi. Łączy nas chwytanie każdej chwili, łączy nas energia i pęd do działania. Łączą nas kolorowe barwy życia. Łączy nas Łowicz.
mleczarnia.lowicz.pl

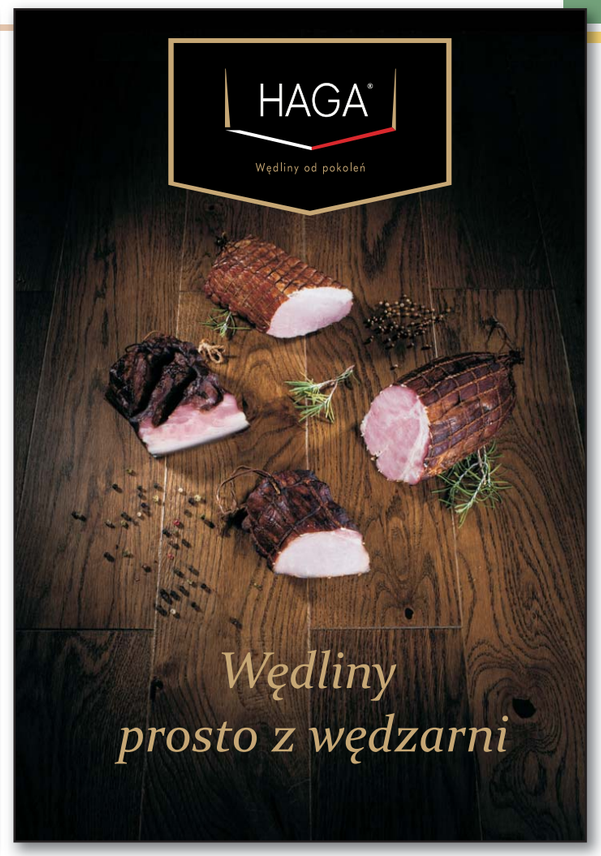
HAGA
Wędliny od pokoleń
Wędliny
prosto z wędzarni

Hortex
JABŁKO WIŚNIA
JABŁKO RABARBAR
POMARAŃCZA MANGO
POMARAŃCZA MARAKUJA
BARSZCZ
SOK 100% POMARAŃCZA ŹRÓDŁO WITAMINY C
SOK 100% POMIDOR ŹRÓDŁO POTASU
Vitaminka
Pasję mamy w Naturze!

WOSEBA®
wyjątkowa jak Ty
WOSEBA BIO ORGANIC
WOSEBA Espresso
WOSEBA Arabica
WOSEBA Brasil
WOSEBA Crema
WOSEBA MOCCA FIX Gold

Pszczółka
od 1952
Fabryka Cukierków Pszczółka Sp. z o.o.
ul. Spiessa 7, 20-270 Lublin
tel. +48 814 632 349, fax +48 814 632 298
e-mail: lublin.pszczolka@fcpszczolka.pl

HURTOWNIA SPOŻYWCZA
DANA
Danuta Lewandowska
Cedrowice – Parcela 9
95-035 Ozorków, tel. 42 718 12 11
Z okazji 100-lecia
społem w Ozorkowie
życzymy kolejnych 100 lat pełnych sukcesów
i zadowolonych klientów!
HURTOWNIA SPOŻYWCZA
DANA
e-mail: dana.cedrowice@gmail.com

Kramel
TWOJA
HURTOWNIA
SPOŻYWCZA
30 LAT
DOŚWIADCZENIA
2000
KLIENTÓW
SZYBKIE DOSTAWY
I PEŁEN ASORTYMENT
KRAMEL INVEST Sp. z o.o. sp.k.
ODDZIAŁ PIOTRKÓW TRYB.
ul. Gliniana 6b
97-300 Piotrków Trybunalski
telefon: (44) 645-06-01
e-mail: kramel@kramel.pl
ODDZIAŁ WARSZAWA
ul. Annopol 3, 03-236 Warszawa
e-mail: warszawa@kramel.pl
ODDZIAŁ PŁOCK
ul. Graniczna 46, 09-407 Płock
e-mail: plock@kramel.pl
www.kramel.pl

CENTRUM DYSTRYBUCJI WĘDLIN I MIĘSA

PANDA® HURT

PANDA –HURT Sp. z o.o. sp.k to sprawny i dynamicznie rozwijający się dystrybutor wędlin, mięsa i artykułów przetworzonych.

Obecnie PANDA –HURT Sp. z o.o. spółka komandytowa jest przedsiębiorstwem wielooddziałowym. Posiada poza główną siedzibą znajdującą się w Zgierzu przy ul. Chemików 10-12, 4 oddziały i zakład produkcyjny.

w Skierniewicach, przy ul. J. III Sobieskiego 81,
w Lublinie, przy ul. Stefczyka 30,
w Kaliszu, przy ul. Częstochowskiej 205/207,
w Białymstoku, Ignatki 40/7.
Zakład produkcyjny : w Kutnie, ul. Mickiewicza 35

Największą satysfakcją dla firmy PANDA-Hurt jest fakt posiadania zadowolonych klientów. Odbiorcy cenią firmę za elastyczność i solidność, a także za umiejętność pogodzenia dobrych cen z bogatym asortymentem świeżych, dobrych jakościowo produktów.

Z okazji 100-lecia działalności „Społem" Powszechna Spółdzielnia Spożywców w Ozorkowie chcielibyśmy podziękować za wieloletnią owocną współpracę Naszych Firm, która trwa od 2005 roku - 15 lat, za obdarzenie nas zaufaniem i jednocześnie mamy nadzieję na kolejne 100 lat.

Księży Młyn – Wędliny z historią smaku · Nik-Pol – Wierni Tradycji Smaku · Spiżarnia Dobrego Smaku

PSH Nasz Sklep S.A. partnerem

„Społem" Powszechnej Spółdzielni Spożywców w Ozorkowie

PSH NASZ SKLEP S.A.
ul. Aleja Jana Pawła II 80/5
00-175 Warszawa

20 LAT Nasz Sklep
POLSKA SIEĆ HANDLOWA

PSH NASZ SKLEP S.A.
- 4500 sklepów w całej Polsce
- 20-letnie doświadczenie w polskim handlu detalicznym
- najlepsze wsparcie dystrybucyjne

Dołącz do nas już dziś!

kontakt: biuro@nasz-sklep.pl
tel. 17 859 71 79

Specjał o/Łódź głównym dostawcą

do „Społem" Powszechna Spółdzielnia Spożywców w Ozorkowie

SPECJAŁ ODDZIAŁ ŁÓDŹ
92-412 Łódź, ul. Rokicińska 168
tel.: 42 209 70 10, 42 209 70 88

GK SPECJAŁ:
- **ogólnopolska firma**
- **18 oddziałów hurtowych**
- **ponad 20 tys.** obsługiwanych punktów detalicznych

30 LAT 1990-2020 SPECJAŁ

2015	WIADOMOŚCI HANDLOWE
2016	
2017	
2018	
2019	DYSTRYBUTOR ROKU

SPECJAŁ GRUPA KAPITAŁOWA
ZWYCIĘZCĄ NAGRODY RETAILER OF THE YEAR 2019
w kategorii hurtownicy i dystrybutorzy
nielsen

LYSON

Z okazji **100 lat działalności SPOŁEM PSS** w OZORKOWIE gratulujemy Państwu tak okazałego jubileuszu życząc w kolejnych latach dalszych sukcesów handlowych. Jednocześnie dziękujemy za dotychczasową współpracę z nadzieją patrząc na jej dalszy rozwój.

Właściciele wraz z zespołem sprzedażowym
GOSPODARSTWA PASIECZNEGO TOMASZ ŁYSOŃ

Dowiedz się więcej
www.pasiekalyson.pl

Primex

DYSTRYBUCJA SPOŻYWCZA

95-030 Rzgów ul.Łódzka 26
tel./fax 42 227-82-02, 42 227-82-03
tel. 609 940 092
www.primex.info.pl
e-mail:biuro@primex.info.pl

WSPIERAMY NASZYCH PARTNERÓW

100 lat Społem Ozorków

ZESIUK
Lody i mrożonki - jakość w dobrej cenie
www.zesiuk.pl
LODY ULUBIONE
GOLD
Taffura
Z OKAZJI JUBILEUSZU 100 ROCZNICY
DZIAŁALNOŚCI
SPOTEM w Ozorkowie
PRAGNIEMY ŻYCZYĆ DALSZYCH SUKCESÓW ORAZ PODZIĘKOWAĆ
ZA DOTYCHCZASOWĄ WSPÓŁPRACĘ Z NADZIEJĄ NA JEJ DALSZĄ,
OWOCNĄ KONTYNUACJĘ.

RAVI
ECO TREND
Worki do segregacji odpadów
www.ravi.pl
Be professional...

Hurtownia Dystrybucyjna Chemii i Kosmetyków
DELKOR
Łódź, Szczecińska 61/67
www.delkor.pl
pracujemy od 8:00 do 20:00
Dział Obsługi Klienta:
(519) 543-304 (519) 543-305
fax: (42) 230-36-27
e-mail: wzorcownia@delkor.pl
DELKO
www.delko.com.pl
blue
www.bluestop.pl
DYSTRYBUTOR GK DELKO S.A.
Teak
Delikato
GRANIT
FILIP
Oskar
Łasuch
Blue

GALICJA
AKCESORIA KUCHENNE | www.galicja.com.pl

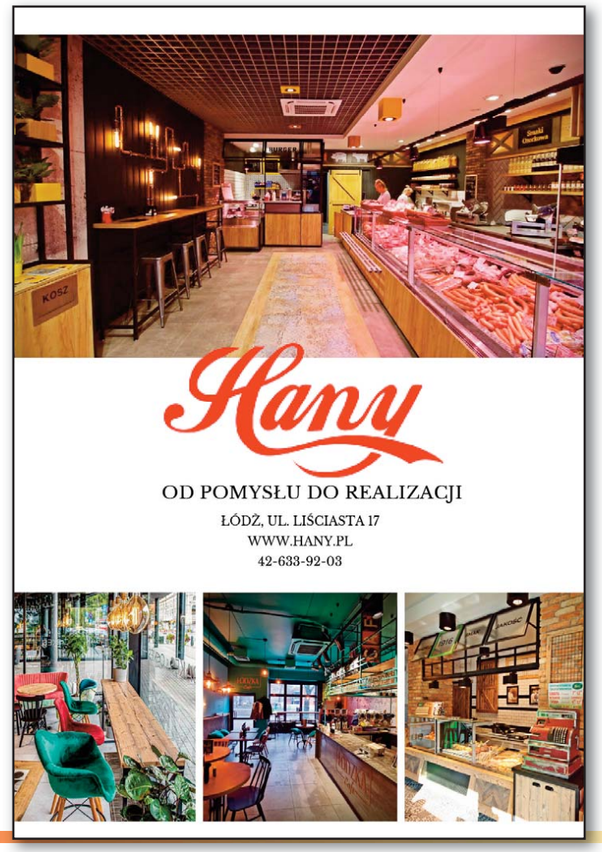

wydawnictwo Czarno Biała

Z okazji jubileuszu 100-lecia
działalności PSS „SPOŁEM”
w OZORKOWIE
składamy Państwu gratulacje
oraz podziękowania za zaufanie
i owocną współpracę, życząc
jednocześnie dalszych sukcesów,
udanych inwestycji oraz wielu
zadowolonych Klientów.

Redakcja

SERDECZNE GRATULACJE!

Z okazji Jubileuszu 100 lat istnienia PSS Społem w Ozorkowie składamy całemu Zarządowi oraz wszystkim Pracownikom serdeczne gratulacje.

Cieszymy się, że mieliśmy okazję współpracować z Państwem i przyczynić się do modernizacji kilku sklepów Państwa sieci.

Życzymy kolejnych wielu lat wspaniałego rozwoju, budowania wysokiej pozycji Państwa sieci na rynku oraz ciągłego pozyskiwania coraz to nowszych Klientów.

Życzymy dużo sił i energii, aby każde nowe wyzwanie było dla Państwa dużą przyjemnością i ciekawym doświadczeniem.

Z wyrazami szacunku
AMS GROUP
Monika i Stanisław Kwaśny
wraz z pracownikami

www.ams-group.pl

AMS GROUP

wydawnictwo Czarno Biała

© Wydawnictwo Czarno-Biała 2020

85-650 Bydgoszcz, ul. Cicha 47/7
tel. 52 345 62 96, 52 345 40 58

www.czarnobiala.com, e-mail: redakcja@czarnobiala.com

Redaktor naczelny: Krzysztof Stanisławski
Redaktorzy prowadzący: Piotr Proporowicz, Piotr Jasieniecki

Tekst: PSS „SPOŁEM" Ozorków, Piotr Jasieniecki, Piotr Proporowicz

Fotografie: PSS „SPOŁEM" Ozorków, UM Ozorków, Damian Redlicki, Aleksandra Derlecka i Andrzej Olejniczak

Projekt graficzny i DTP: Sebastian Cieślak

ISBN 83-86844-26-23

wydawnictwo
Czarno
Biała
2020